

ระบบ Job Cost

- รายงานสรุปใบสั่งผลิตสามารถ Design เพิ่ม Column เลขที่เอกสาร SO No.

1.เข้าที่ระบบ Job Cost > JC Reports > สรุปใบสั่งผลิต



The screenshot shows the Prosoft WINSpeed software interface. The left sidebar contains a tree view of modules, with 'Job Cost' selected and 'JC Reports' highlighted. The main window displays the 'JC | Job Cost' menu with various report options. The 'สรุปใบสั่งผลิต' (Summary of Production Orders) option is highlighted with a red box. The top right corner shows system information: Database: WINS_Demo, Server: BALLEI\SQL2008, Branch: สำนักงานใหญ่, Login: admin, Demo, Version: 10.0.0880 Build on 2018-02-05 08:30.

2.กำหนดเลือก Range Option ที่ต้องการดูรายงาน

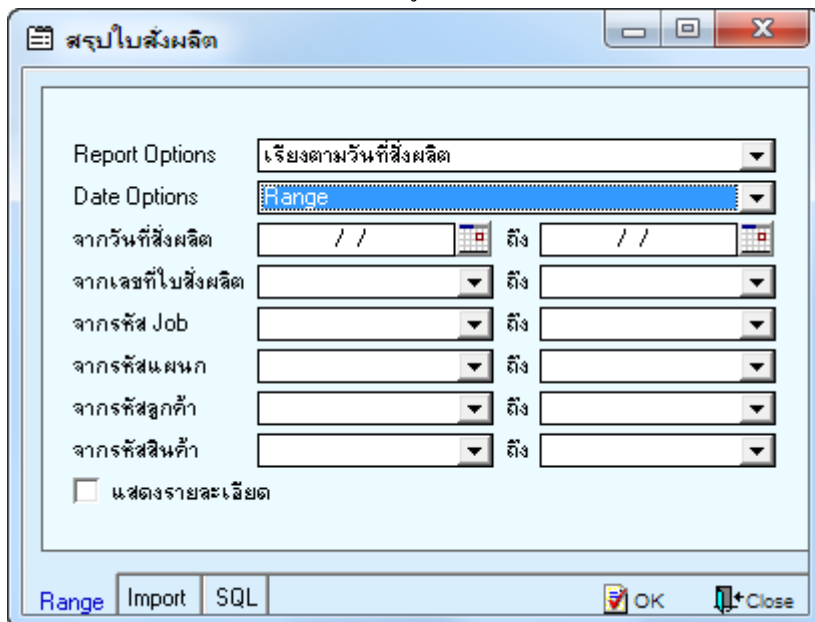

The screenshot shows the 'สรุปใบสั่งผลิต' (Summary of Production Orders) dialog box. The 'Report Options' dropdown is set to 'เรียงตามวันที่สั่งผลิต' (Sort by production date). The 'Date Options' dropdown is set to 'Range'. The 'Date Range' is set to 'จากวันที่สั่งผลิต' (From production date) to 'ถึง' (to) ' / / '. The 'Date Range' is set to 'จากเลขที่ใบสั่งผลิต' (From production order number) to 'ถึง' (to) ' / / '. The 'Date Range' is set to 'จากรหัส Job' (From Job code) to 'ถึง' (to) ' / / '. The 'Date Range' is set to 'จากรหัสแผนก' (From department code) to 'ถึง' (to) ' / / '. The 'Date Range' is set to 'จากรหัสลูกค้า' (From customer code) to 'ถึง' (to) ' / / '. The 'Date Range' is set to 'จากรหัสสินค้า' (From product code) to 'ถึง' (to) ' / / '. There is a checkbox for 'แสดงรายละเอียด' (Show details) which is currently unchecked. At the bottom, there are buttons for 'Range', 'Import', 'SQL', 'OK', and 'Close'.

3.เลือก Design

บริษัท ตัวอย่าง จำกัด (สำนักงานใหญ่)
สรุบบังผลิต - เรียงตามเลขที่ใบสั่งผลิต

พิมพ์วันที่: 01 กุมภาพันธ์ 2561 เวลา: 16:56

เลขที่ใบสั่งผลิต	วันที่สั่งผลิต	รหัส Job	รหัสแผนก	รหัสลูกค้า	รหัสสินค้า	จำนวน	Estimate	สถานะ	DM
JCSF5201-00001	13/01/2552	005	007		FG-001	1,000.00	JCBM5201-00001	E	12,000.00
JCSF5201-00002	19/01/2552	006	007	ก-0002	FG-002	1,000.00	JCBM5201-00002	E	2,040.00
JCSF5201-00003	25/01/2552	007	007		FG-003	200.00	JCBM5201-00003	E	57,500.00

4. Click ขวา Add > Column

บริษัท ตัวอย่าง จำกัด (สำนักงานใหญ่)
สรุบบังผลิต - เรียงตามเลขที่ใบสั่งผลิต

พิมพ์วันที่: 01 กุมภาพันธ์ 2561 เวลา: 16:56

เลขที่ใบสั่งผลิต	วันที่สั่งผลิต	รหัส Job	รหัสแผนก	รหัสลูกค้า	รหัสสินค้า	จำนวน	Estimate	สถานะ	DM
JCSF5201-00001	13/01/2552	005	007		FG-001	1,000.00	JCBM5201-00001	E	12,000.00
JCSF5201-00002	19/01/2552	006	007	ก-0002	FG-002	1,000.00	JCBM5201-00002	E	2,040.00
JCSF5201-00003	25/01/2552	007	007		FG-003	200.00	JCBM5201-00003	E	57,500.00
JCSF5202-00001	11/02/2552	005						E	
JCSF5809-00001	17/09/2558	001						WIP	
JCSF5809-00002	25/09/2558	001						WIP	
JCSF5810-00001	05/10/2558	001			DM-007	4,008.00		WIP	
JCSF5811-00001	19/11/2558	001			IC-0057	1,000.00	JCBM5807-00001	WIP	
JCSF5901-00001	14/01/2559	001		CUS-00004	FG-001	10.00		E	
JCSF5904-00001	26/04/2559	002		CUS-00005	FG-002	1.00		E	
JCSF5907-00001	06/07/2559	001			FG-001	1,000.00		WIP	
JCSF6005-00001	09/05/2560	001			IC-0071	2.00		WIP	
JCSF6006-00001	12/06/2560	AOM		CUS-00003	FG-001	10.00		WIP	

5.เลือก Column เป็น sono : ! เพื่อที่จะดึง “เลขที่เอกสาร SO No.” จากนั้นทำการกำหนดในส่วนอื่นๆ เช่น รูปแบบขนาดตัวอักษรตามต้องการจากนั้น Click > OK

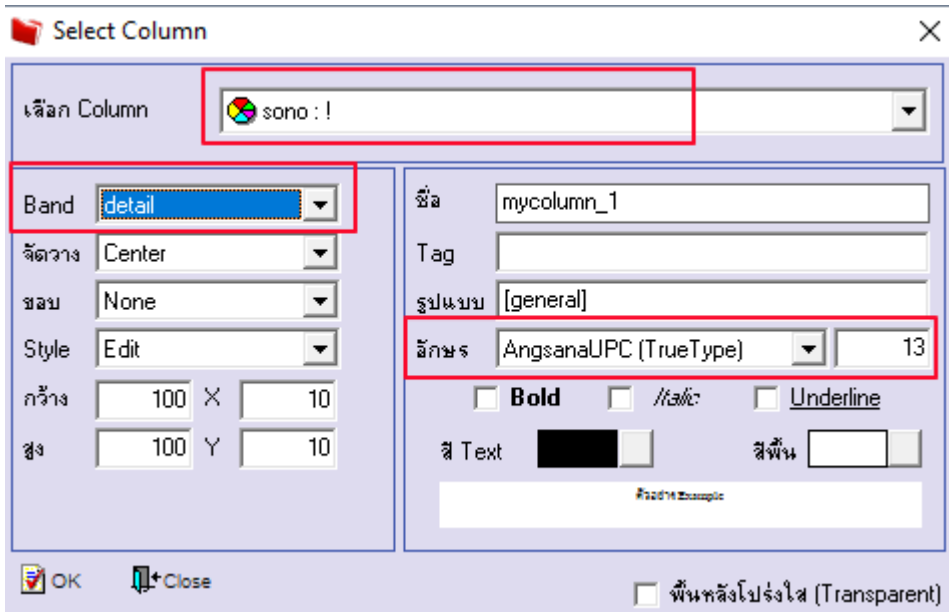

7. คลิก Exit เพื่อออกจากโหมด Design

8.เลือก Tool > Save Report

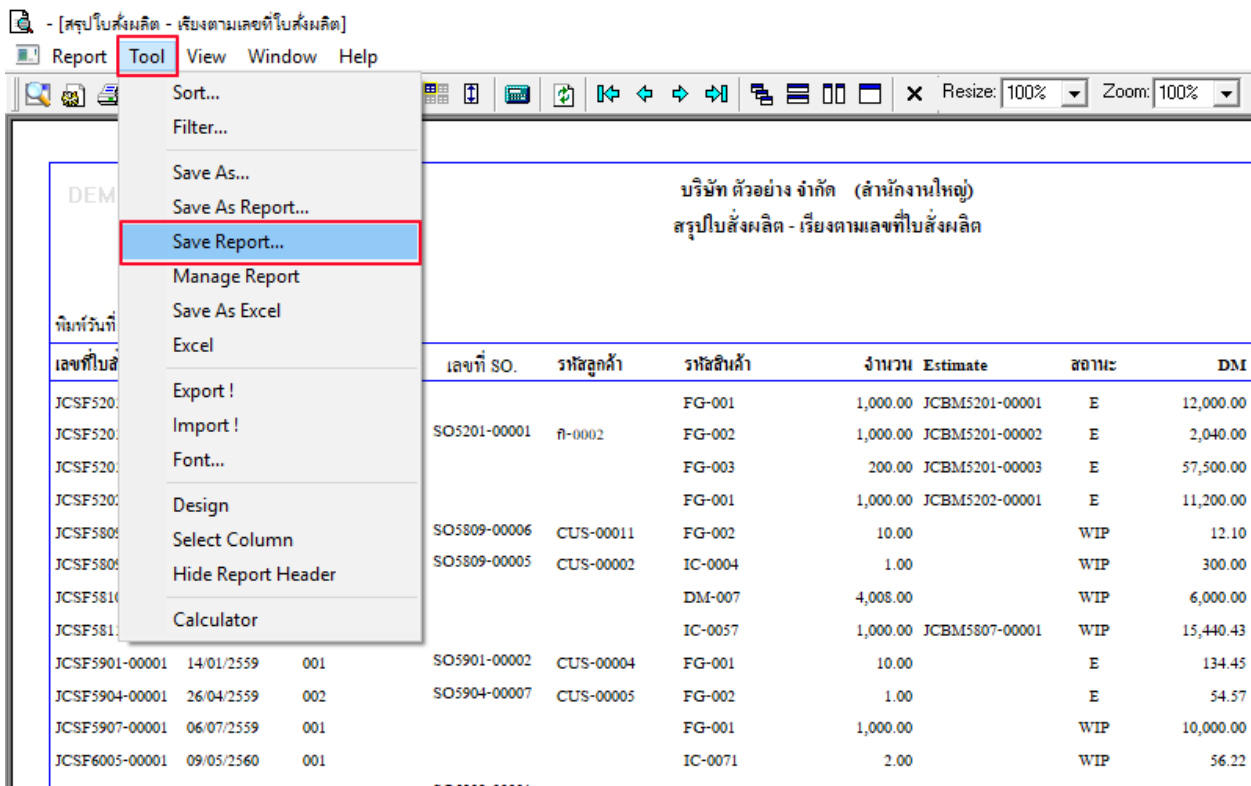

9.เลือก “ถามเมื่อให้ดึงรายงานต้นฉบับ” ในกรณีที่ระบบบันทึกสร้างรายงานใหม่ > Click ที่ Icons รูปแผ่นดิสก์ เพื่อทำการบันทึก รายงานใหม่ > OK

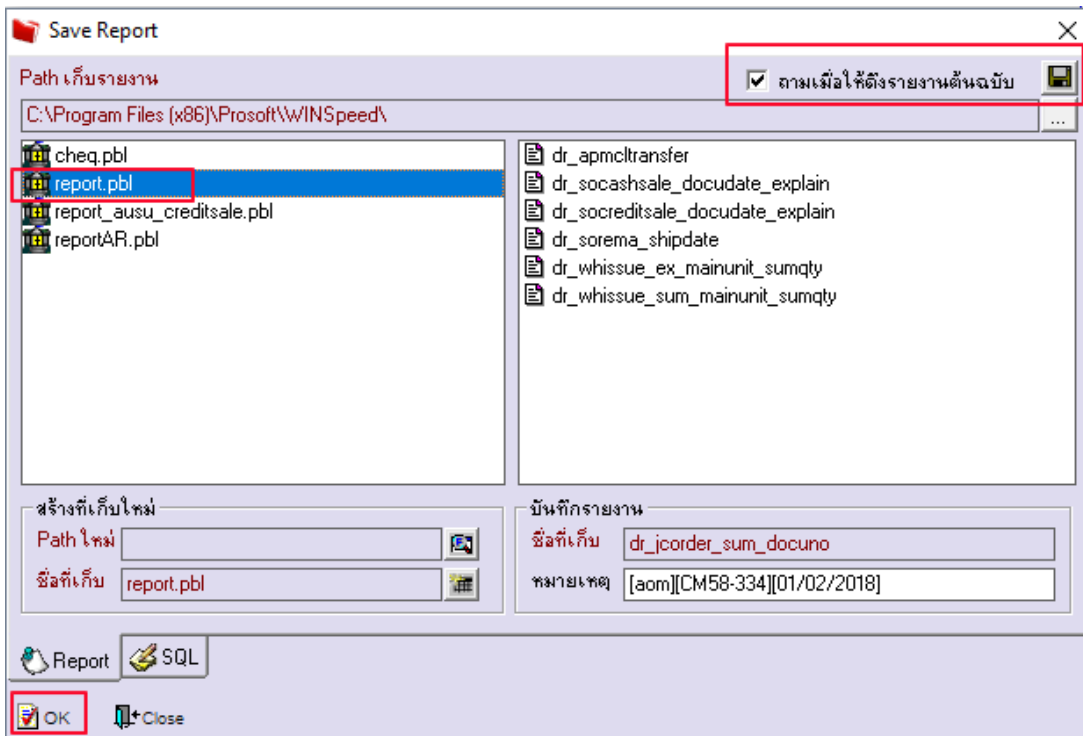

ตัวอย่าง รายงานสรุปใบสั่งผลิต Design เพิ่ม Column เลขที่เอกสาร SO No.

DEMO		บริษัท ตัวอย่าง จำกัด (สำนักงานใหญ่)					
		สรุปใบสั่งผลิต - เรียงตามเลขที่ใบสั่งผลิต					
เลขที่ใบสั่งผลิต	วันที่สั่งผลิต	รหัส Job	เลขที่ SO.	รหัสลูกค้า	รหัสสินค้า	จำนวน Estimate	สถานะ
JCSF5201-00001	13/01/2552	005			FG-001	1,000.00	JCBM5201-00001 E
JCSF5201-00002	19/01/2552	006	SO5201-00001	ก-0002	FG-002	1,000.00	JCBM5201-00002 E
JCSF5201-00003	25/01/2552	007			FG-003	200.00	JCBM5201-00003 E
JCSF5202-00001	11/02/2552	005			FG-001	1,000.00	JCBM5202-00001 E
JCSF5809-00001	17/09/2558	001	SO5809-00006	CUS-00011	FG-002	10.00	WIP
JCSF5809-00002	25/09/2558	001	SO5809-00005	CUS-00002	IC-0004	1.00	WIP
JCSF5810-00001	05/10/2558	001			DM-007	4,008.00	WIP
JCSF5811-00001	19/11/2558	001			IC-0057	1,000.00	JCBM5807-00001 WIP
JCSF5901-00001	14/01/2559	001	SO5901-00002	CUS-00004	FG-001	10.00	E
JCSF5904-00001	26/04/2559	002	SO5904-00007	CUS-00005	FG-002	1.00	E
JCSF5907-00001	06/07/2559	001			FG-001	1,000.00	WIP
JCSF6005-00001	09/05/2560	001			IC-0071	2.00	WIP
JCSF6006-00001	12/06/2560	AOM	SO5909-00001	CUS-00003	FG-001	10.00	WIP
JCSF6006-00002	12/06/2560	AOM	SO6006-00001	CUS-00007	FG-001	20.00	WIP
JCSF6007-00001	05/07/2560	AOM			FG-001	1.00	WIP
JCSF6007-00002	14/07/2560	AOM	SO6007-00002	CUS-00003	FG-001	1.00	WIP
JCSF6009-00001	12/09/2560	004	SO6009-00001	CUS-00007	FG-001	20.00	E
JCSF6009-00002	12/09/2560	006			FG-001	1.00	WIP
JCSF6009-00003	20/09/2560	AOM			FG-001	5.00	JCBM6009-00002 E
JCSF6009-00004	20/09/2560	007			FG-002	10.00	JCBM6009-00001 E
JCSF6010-00001	24/10/2560	006	SO6010-00003	ก-0002	FG-001	2.00	WIP
JCSF6011-00001	10/11/2560	AOM			FG-001	5.00	JCBM6009-00002 WIP